



**Comune di Montecchio Emilia**

**Provincia di Reggio Emilia**

**Variante Specifica 2025 al Piano delle Attività  
Estrattive (PAE) del Comune di Montecchio Emilia,  
in Variante al PIAE della Provincia di Reggio  
Emilia e agli strumenti urbanistici comunali**

(L.R. 24/2017 - L.R. 20/2000 - L.R. 17/1991)

**VAR.PAE.25 – Elaborato I.R.2**  
**RELAZIONE DI CONTRODEDUZIONE**  
**Allegato 1 - Osservazioni pervenute**

Data elaborazione:  
Novembre 2025

Proponente:  
Comune di Montecchio Emilia

Progettisti:



Dott. Geol. Carlo Caleffi  
Dott. Geol. Francesco Cerutti  
Dott. Geol. Matteo Baisi  
Dott. Geol. Alessandra Cantoni  
Dott. Geol. Melinda Raimondo



Dott. Nat. Stefano Zanzucchi

Assunzione proposta PAE/PIAE:  
D.G.C. n. 88 del 04/08/2025

Adozione proposta PAE/PIAE:

Approvazione PAE/PIAE:



energy to inspire the world

Fidenza, 14/09/2025  
Prot. n. DICEOR/C.Fz/LaP/Chi n 135/2025  
TRASMESSA VIA PEC  
Aint Master EAM105102

Spett.le  
Comune di Montecchio Emilia  
Provincia di Reggio Emilia  
Comune Capo Distretto della Val d'Enza  
VII SETTORE edilizia-urbanistica-suap-commercio-ambiente  
Piazza della Repubblica n 1 – 42027 Montecchio Emilia RE  
c.a. arch. Reggiani  
pec: [montecchio-emilia@cert.provincia.re.it](mailto:montecchio-emilia@cert.provincia.re.it)  
mail: [e.reggiani@comune.montecchio-emilia.re.it](mailto:e.reggiani@comune.montecchio-emilia.re.it)

c.c.  
Regione Emilia Romagna  
Servizio Pianificazione territoriale e urbanistica, dei trasporti e  
del paesaggio  
pec: [urbapae@postacert.regione.emilia-romagna.it](mailto:urbapae@postacert.regione.emilia-romagna.it)

Provincia di Reggio Emilia  
Servizio Pianificazione territoriale  
Pec: [provinciadireggioemilia@cert.provincia.re.it](mailto:provinciadireggioemilia@cert.provincia.re.it)

Snam Rete Gas Spa  
Distretto Centro Orientale  
Via M.E. Lepido, 203/15 - 40132 Bologna BO  
Pec: [distrettoceor@pec.snam.it](mailto:distrettoceor@pec.snam.it)

**OGGETTO: COMUNE DI MONTECCHIO EMILIA (RE) – L.R. DEL 21 DICEMBRE 2017, N. 24 “DISCIPLINA REGIONALE SULLA TUTELA E L’USO DEL TERRITORIO” ART. 45 COMMA 2, ASSUNZIONE DI VARIANTE AL PIANO DELLE ATTIVITA’ ESTRATTIVE (PAE) IN VARIANTE AL PIANO INFRAREGIONALE DELLE ATTIVITA’ ESTRATTIVE DELLA PROVINCIA DI REGGIO EMILIA (PIAE). COMUNICAZIONE AGLI ENTI AI SENSI DELL'ART. 45 COMMA 6 DELLA L.R. N. 24/2017 DI AVVENUTO DEPOSITO DELLA PROPOSTA DI VARIANTE.**

#### Comunicazione Snam Rete Gas

Con riferimento alla vs pec del 12/08/2025 prot. n 0012569/2025 inviata ai Ns uffici di Bologna, documentazione al link <https://comune.montecchio-emilia.re.it/amministrazionetrasparente> nella sezione “pianificazione e governo del territorio” e vs successiva del 10/09/2025 prot. n 0013819/2025 link <https://serviziambiente.regione.emiliaromagna.it/viavasweb/ricerca/dettaglio/6695> riguardante il procedimento in oggetto, Snam Rete Gas (Soggetto proprietario e gestore del metanodotto interferito, opera destinata ad attività di trasporto del gas naturale dichiarata ai sensi dell’art. 8, comma 1 del D. Lgs. 23 maggio 2000 N. 164 e dell’art. 1, comma 2 lettera b, della legge n. 239/2004 “attività di interesse pubblico”) precisa quanto segue.

L’attività di trasporto del gas naturale svolta dalla scrivente Società è disciplinata dalle vigenti norme di sicurezza del Decreto 24.11.84 del Ministero degli Interni e s.m.i. (Norme di sicurezza antincendio per il trasporto, la distribuzione, l’accumulo e l’utilizzazione del gas naturale con densità non superiore a 0,8)

#### Snam Rete Gas S.p.A.

Centro di Fidenza  
Via Bologna, 9  
43036 Fidenza (PR)  
Tel. + 39 0521.964034  
[www.snam.it](http://www.snam.it)

Pec: [centrofidenza@pec.snamretegas.it](mailto:centrofidenza@pec.snamretegas.it)

Chiama Prima di Scavare numero verde (800.900.010)

#### Snam Rete Gas S.p.A.

Sede legale: San Donato Milanese (MI), Piazza Santa Barbara, 7  
Capitale sociale Euro 1.200.000.000,00 i.v.  
Codice Fiscale e iscrizione al Registro Imprese della CCIAA di Milano, Monza Brianza, Lodi n. 10238291008  
R.E.A. Milano n. 1964271, Partita IVA n. 10238291008  
Società soggetta all’attività di direzione e coordinamento di Snam S.p.A.  
Società con unico socio

E

COMUNE DI MONTECCHIO EMILIA

Protocollo N. 0014048/2025 del 16/09/2025



e del Decreto 17.04.08 del Ministero dello Sviluppo Economico (*Regola tecnica per la progettazione, costruzione, collaudo, esercizio e sorveglianza delle opere e degli impianti di trasporto di gas naturale con densità non superiore a 0,8 - pubblicato sul S.O. della G.U. n.107 del 08.05.08*) nonché in accordo alle normative tecniche italiane ed internazionali.

Nei citati Decreti Ministeriali sono stabilite, tra l'altro, le norme e le condizioni che regolano la coesistenza dei gasdotti con altre infrastrutture o servizi.

In relazione alle predette normative, Snam Rete Gas a tutela delle proprie infrastrutture ha acquisito preventive autorizzazioni/permessi/concessioni e, in terreni privati, costituito idonei titoli opponibili a terzi (servitù di metanodotto).

Atteso quanto sopra, comunichiamo la presenza di Asset SRG nel territorio del Comune Di Montecchio Emilia e i cui tracciati, oltre ad essere indicativamente rilevabili in loco attraverso apposita cartellonistica di colore giallo con riportati i recapiti a cui far riferimento per ogni necessità, sono stati inseriti nel Sistema Informativo Nazionale Federato delle Infrastrutture (SINFI), nel rispetto di quanto previsto dagli artt. 2 e 3 del DM 11/05/2016.

Qualora vi fosse da parte Vostra, la necessità di consultare/estrarre/scaricare i suindicati tracciati Snam Rete Gas, Vi invitiamo a rivolgere direttamente le richieste, previa acquisizione delle credenziali di accesso, attraverso il seguente link: <https://www.sinfi.it/portal/index.php/portale/richesta-accesso-servizi> presso gli indirizzi PEC/e-mail di seguito indicati:

- SINFI: [info@sinfi.it](mailto:info@sinfi.it) .
- Infratel Italia: [infrastrutture SERVIZIDIGITALI@postacert.infratelitalia.it](mailto:infrastrutture SERVIZIDIGITALI@postacert.infratelitalia.it)
- Ministero delle Imprese e del Made in Italy: [dgscerp.div2@pec.mise.gov.it](mailto:dgscerp.div2@pec.mise.gov.it)

È importante tener presente che la rete, seppur inserita in un sistema georeferito, potrebbe essere che in alcuni punti non è georeferenziata mediante rilevamento con il G.P.S. sul territorio, bensì ottenuta digitalizzando i tracciati dei metanodotti così come riportati sulle preesistenti tavolette di progetto IGM 1:25.000 e CTR 1:10.000; pertanto la posizione della rete Snam Rete Gas S.p.A. deve essere sempre considerata indicativa.

A valle di quanto sopra, presa visione della vs documentazione, Vi informiamo che a sud del polo "MORINI" EN005 si trova il ns metanodotto "Minerbio-Cortemaggiore" DN1200, dorsale di importanza nazionale, le cui fasce di rispetto entro le quali Snam deve valutare le possibili interferenze sono pari a 20+20 m (20 m dal tubo per parte).

Da valutare in sede autorizzativa e operativa da parte dagli enti preposti e dal proponente la coltivazione del polo il rispetto delle distanze dal metanodotto come da DPR128/59 del 09/04/1959 "Norme di polizia delle miniere e delle cave", Titolo IV "escavazioni a cielo aperto e sotterranee", Capo I Distanze-Autorizzazioni-Cauzione, art. 104 punto C "Senza autorizzazione del Prefetto sono vietati gli scavi a cielo aperto per ricerca o estrazione di sostanze minerali a distanze minori di: c) 50 m da oleodotti e gasdotti".

**Snam Rete Gas S.p.A.**

Centro di Fidenza  
Via Bologna, 9  
43036 Fidenza (PR)  
Tel. + 39 0521.964034  
[www.snam.it](http://www.snam.it)

Pec: [centrofidenza@pec.snamretegas.it](mailto:centrofidenza@pec.snamretegas.it)

Chiama Prima di Scavare numero verde (800.900.010)

**Snam Rete Gas S.p.A.**

Sede legale: San Donato Milanese (MI), Piazza Santa Barbara, 7  
Capitale sociale Euro 1.200.000.000,00 i.v.  
Codice Fiscale e iscrizione al Registro Imprese della CCIAA di Milano, Monza Brianza, Lodi n. 10238291008  
R.E.A. Milano n. 1964271, Partita IVA n. 10238291008  
Società soggetta all'attività di direzione e coordinamento di Snam S.p.A.  
Società con unico socio





energy to inspire the world

I tecnici del ns. Centro di Fidenza (tel. 0521-964034), competenti per territorio, rimangono a Vostra completa disposizione per eventuali chiarimenti o integrazioni del caso.

Distinti saluti.



Business Unit Asset Italia  
Trasporto  
Centro di Fidenza  
Manager  
Rosario La Pira

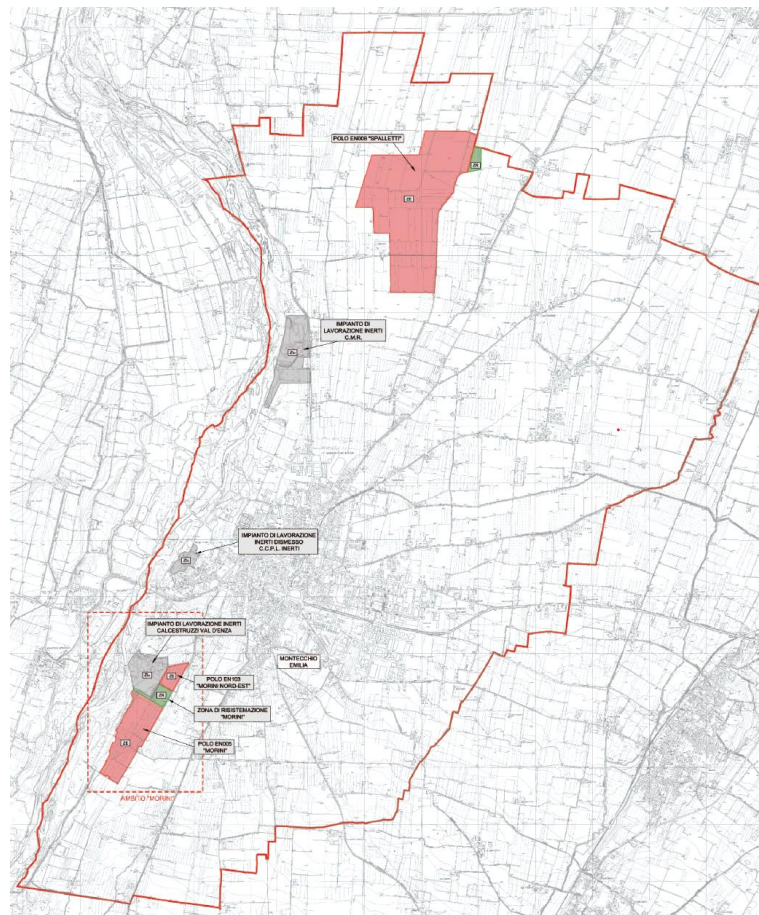

**Snam Rete Gas S.p.A.**

Centro di Fidenza  
Via Bologna, 9  
43036 Fidenza (PR)  
Tel. + 39 0521.964034  
[www.snam.it](http://www.snam.it)

**Pec: [centrofidenza@pec.snamretegas.it](mailto:centrofidenza@pec.snamretegas.it)**

**Chiama Prima di Scavare numero verde (800.900.010)**

**Snam Rete Gas S.p.A.**

Sede legale: San Donato Milanese (MI), Piazza Santa Barbara, 7  
Capitale sociale Euro 1.200.000.000,00 i.v.  
Codice Fiscale e iscrizione al Registro Imprese della CCIAA  
di Milano, Monza Brianza, Lodi n. 10238291008  
R.E.A. Milano n. 1964271, Partita IVA n. 10238291008  
Società soggetta all'attività di direzione e coordinamento di Snam S.p.A.  
Società con unico socio



*Ministero dell'Interno*

Reggio Emilia, data del protocollo

Dipartimento dei Vigili del Fuoco del Soccorso Pubblico e della Difesa Civile

**Comando Provinciale Vigili del Fuoco  
REGGIO EMILIA**

Area III – Ufficio 1 “Prevenzione Incendi - RIR

Al Comune di Montecchio Emilia  
pec

Risposta alla Vs nota prot. n. 0012569/2025 del 12.08.2025

**OGGETTO:** COMUNE DI MONTECCHIO EMILIA (RE) - L.R. DEL 21 DICEMBRE 2017, N. 24 "DISCIPLINA REGIONALE SULLA TUTELA E L'USO DEL TERRITORIO" ART. 45 COMMA 2, ASSUNZIONE DI VARIANTE AL PIANO DELLE ATTIVITA' ESTRATTIVE (PAE) IN VARIANTE AL PIANO INFRAREGIONALE DELLE ATTIVITA' ESTRATTIVE DELLA PROVINCIA DI REGGIO EMILIA (PIAE). COMUNICAZIONE AGLI ENTI AI SENSI DELL'ART. 45 COMMA 6 DELLA L.R. N. 24/2017 DI AVVENUTO DEPOSITO DELLA PROPOSTA DI VARIANTE.  
**- RISCONTRO.**

In riferimento al Piano delle Attività Estrattive Infraregionale rappresentate in oggetto, sulla base dei possibili impatti ambientali significativi, consultata la documentazione e i relativi elaborati grafici allegati, non si riscontrano elementi o osservazioni in merito, per quanto di competenza, qualora non si rappresentano condizioni riconducibili alla sussistenza dei requisiti alle normative di prevenzione incendi e alle adozioni di misure di sicurezza previste nei luoghi di lavoro per la sicurezza dei lavoratori, nel rispetto del D.Lgs. 81/08.

Il Responsabile dell'Istruttoria Tecnica  
(I.A. Paolo Ghinelli)

*Firmato e trasmesso digitalmente ai sensi di legge*

Il Comandante  
(Ing. Antonio ANNECCHINI)  
*Firmato e trasmesso digitalmente ai sensi di legge*

**E**  
COMUNE DI MONTECCHIO EMILIA  
COPIA CONFORME ALL'ORIGINALE DIGITALE  
Protocollo N.0015114/2025 del 02/10/2025  
Firmatario: PAOLO GHINELLI, ANTONIO ANNECCHINI, Dipartimento dei Vigili del Fuoco



## Ministero della cultura

SOPRINTENDENZA ARCHEOLOGIA BELLE ARTI E PAESAGGIO  
PER LE PROVINCE DI MODENA, REGGIO EMILIA E FERRARA  
Codice fiscale 91474080370



Bologna, rif. data segnatura

Al Comune di Montecchio Emilia (RE)  
montecchio-emilia@cert.provincia.re.it

Prot. n.      rif. segnatura      Pos. Archivio      ...

Class.      34.28.10/      Allegati      ...

risposta al foglio prot. 13819 del 10/09/2025  
(prot. SABAP BO n.0029892-A del 10/09/2025)

Oggetto

**Comune di Montecchio Emilia (RE) – Nuovo Polo EN008 “Spalletti”**

**L.R. DEL 21 DICEMBRE 2017, N. 24 “DISCIPLINA REGIONALE SULLA TUTELA E L’USO DEL TERRITORIO”  
ART. 45 COMMA 2, ASSUNZIONE DI VARIANTE AL PIANO DELLE ATTIVITA’ ESTRATTIVE (PAE) IN  
VARIANTE AL PIANO INFRAREGIONALE DELLE ATTIVITA’ ESTRATTIVE DELLA PROVINCIA DI REGGIO  
EMILIA (PIAE). COMUNICAZIONE AGLI ENTI AI SENSI DELL’ART. 45 COMMA 6 DELLA L.R. N. 24/2017 DI  
AVVENUTO DEPOSITO DELLA PROPOSTA DI VARIANTE  
OSSERVAZIONI**

In riferimento alla proposta di variante al PAE di cui all’oggetto, per quanto riguarda gli aspetti di tutela archeologica:

- *verificati* i precedenti agli atti;
- *preso atto* che il nuovo Polo EN008 “Spalletti”, è costituito da due comparti:
  - Comparto Nord: costituito da un’unica sottozona di estensione pari a 4,8 ettari (la S1a)
  - Comparto Sud: costituito, oltre che dalla zona estrattiva S3, già compresa nel Polo definito dalla pianificazione vigente, da altre 3 sottozone, denominate: S4, S5 ed S6.
- *richiamato* il quadro conoscitivo dei vincoli e delle tutele archeologiche pubblicato nel PSC del Comune di Montecchio Emilia - Elaborato n. 005 RELAZIONE SULLA POTENZIALITA' ARCHEOLOGICA ed Elaborato grafico n. 015 CARTE DEI VINCOLI E DELLE TUTELE: CARTA DELLA POTENZIALITA' ARCHEOLOGICA - TAV. 3;
- *preso atto* che nell’individuazione delle nuove sottozone del Comparto sud si è correttamente evitato di inglobare l’area di accertata e rilevante consistenza archeologica – b1”, tutelata ai sensi dell’art. 47 delle NTA del PTCP;

tutto ciò richiamato e premesso, **questa Soprintendenza**, esprime le seguenti osservazioni:

- si richiama* che tutto il Polo estrattivo di Cave Spalletti si caratterizza per la presenza di una sequenza stratigrafica articolata e complessa, costituita da una potente successione di suoli sepolti che hanno restituito importanti evidenze di carattere archeologico relative a resti di insediamenti e necropoli di un’epoca compresa tra il medioevo e l’età preistorica;
- si segnala* che, per quanto riguarda il Comparto Nord - sottozona S1a) è già in atto l’attività di sorveglianza e scavo archeologico in ottemperanza alle prescrizioni date dalla previgente Soprintendenza ABAP per la Città metropolitana di Bologna e le province di Modena, Reggio Emilia e Ferrara (prot. 00022640-P del 31/01/2023);
- si richiama* che, per quanto riguarda il Comparto Sud – sottozona S3 è già stata emessa nota di prescrizione di assistenza archeologica dalla previgente Soprintendenza ABAP per la Città metropolitana di Bologna e le province di Modena, Reggio Emilia e Ferrara (prot. 0000535-P del 10/01/2025);

d) per quanto riguarda infine le Sottozone S4-S5-S6 del Comparto Sud si richiama la presenza di diverse segnalazioni di rinvenimenti archeologici (PSC - siti 25, 34, 39, 40) e si conviene che i Progetti di Coltivazione dovranno essere corredati di una verifica archeologica, effettuata da professionisti di provata professionalità, preceduta dalla predisposizione di un Quadro conoscitivo aggiornato e basata su un piano di indagini approvato dalla scrivente *Soprintendenza Archeologia Belle Arti e Paesaggio per le Province di Modena, Reggio Emilia e Ferrara*.

IL SOPRINTENDENTE  
Arch. Eugenia Valacchi  
*Firmato digitalmente*  
O= MiC  
C= IT

*Responsabile dell'istruttoria:*  
*Dott.ssa Monica Miari, funzionario archeologo*

**OSSERVAZIONI ALL'ASSUNZIONE DELLA PROPOSTA DI VARIANTE AL PIANO DELLE ATTIVITA' ESTRATTIVE (PAE) DEL COMUNE DI MONTECCHIO EMILIA IN VARIANTE AL PIAE DELLA PROVINCIA DI REGGIO EMILIA E AGLI STRUMENTI URBANISTICI COMUNALI**

Si inoltrano le seguenti osservazioni:

**1) Durata ventennale dell'indisponibilità del terreno**

Stando a quanto affermato dai professionisti di ENGEO presenti all'assemblea del 12.11.2025 il nuovo quantitativo, pari a 1'900'000 m<sup>3</sup>, tutti da estrarre all'interno del Polo EN008 "Spalletti", a fronte di un fabbisogno di inerti, nell'ordine dei 350'000 m<sup>3</sup>/anno, desumibile da quantitativi indicati nelle relazioni annuali delle cave di Emiliana Conglomerati, si esaurirebbe nell'arco di poco più di 5 anni.

Si nota che stando VAR.PIAE.25 – Elaborato V.R.1 pag. 11 punto 5.3. Scenario di Progetto comma

*"g. si presta particolarmente ad attività di recupero che, oltre ad assicurare, dopo l'uso temporaneo ventennale, un consumo di suolo a saldo zero, concorreranno al potenziamento del Capitale Naturale"*

Quindi l'uso del terreno risulterebbe "temporaneamente indisponibile" per 20 anni.

Un periodo di tempo molto lungo rispetto sia alle previsioni/fabbisogno sia alla durata dell'autorizzazione prevista dalla LEGGE REGIONALE 18 luglio 1991, n. 17 DISCIPLINA DELLE ATTIVITÀ ESTRATTIVE Art. 15

1. La durata dell'autorizzazione e della relativa convenzione non può essere superiore a cinque anni né, di norma, inferiore a tre anni.

2. È ammessa la proroga del termine con provvedimento motivato del Sindaco, su domanda del titolare presentata almeno trenta giorni prima della scadenza, nel solo caso in cui alla data della domanda di proroga non siano state estratte le quantità autorizzate.

3. La proroga della autorizzazione e della relativa convenzione non può in ogni caso essere superiore ad un anno. Si sollecita l'Amministrazione affinché l'obiettivo sia quello di riportare alla disponibilità del territorio le risorse naturalistiche, ambientali e agricole nel più breve tempo possibile e non in 20 anni.

**2) Viabilità stradale**

L'estrazione di 1.900.000 metri cubi di ghiaia e sabbia corrispondono a circa 3.230.000 tonnellate utilizzando una densità media di circa a 1,78 tonnellate per metro cubo (calcolo elaborato con AI e quindi da considerarsi di massima) Considerando che secondo quanto illustrato dai Consulenti ENGEO nell'assemblea del 12.11.2025, visto il fabbisogno di 350.000 mc annui, l'estrazione si potrebbe esaurire in 5 anni. Secondo calcoli imperfetti, ma verosimili si aumenterebbe il trasporto con mezzi pesanti di circa 23.000 unità annue per 1.922 veicoli mese aumentando drasticamente l'impatto ambientale e di traffico sulla città.

Nel Rapporto Ambientale Valsat a pag. 9 si afferma il *"mantenimento temporaneo della viabilità di accesso esistente utilizzata nel Polo vigente, fino alla realizzazione della Tangenziale Nord dell'abitato di Montecchio Emilia, che consentirà un più breve e meno impattante percorso dei mezzi da e per l'impianto di frantumazione, dall'attuale chilometro, a poche centinaia di metri"*.

Ormai è piuttosto evidente, anche per la segnalazione di diversi cittadini, che da molti anni i trasportatori di Emiliana Conglomerati, anziché la viabilità di accesso nel Polo Spalletti, usano le strade cittadine (vedi via Saragat e via Matteotti) come principali collegamenti, indebitamente anche verso l'impianto della Barcaccia, senza che si eserciti alcun controllo (nemmeno sulla quantità dei mezzi e sulle targhe autorizzate al passaggio giornaliero).

Quindi a meno che l'Amministrazione non intervenga con una severa politica di controlli l'impatto del traffico su Montecchio rischierà di essere davvero molto importante.

**3) Ipotesi Bacino Idrico nel Progetto di Ripristino Unitario (PRU)**

Nella Relazione Illustrativa pag. 8 si afferma

*"Per quanto riguarda il Piano di Ripristino Unitario (PRU), lo studio propedeutico alla sua redazione ha verificato l'interesse d'uso di parte dell'area per la bacinizzazione di acque di superficie da riutilizzarsi in connessione con la rete irrigua. Diversamente, gli atti amministrativi e gli strumenti pianificatori successivi hanno dato seguito a questa ipotesi, rimandando ad altre aree l'opportunità di realizzare bacini di immagazzinamento di acque per irrigazione."*

I consulenti di ENGEO nell'assemblea del 12.12.25 hanno confermato di non aver riscontrato alcuna ipotesi di bacino idrico nel PRU Comunale.

Si fa notare che questa ipotesi parrebbe rimanere invece confermata nella DETERMINAZIONE Num. 24539 del 23/12/2021 BOLOGNA con oggetto: PROVVEDIMENTO DI VERIFICA DI ASSOGGETTABILITÀ A VIA (SCREENING) RELATIVO AL PROGETTO "IMPIANTO FOTOVOLTAICO PARTITORE 2", LOCALIZZATO NEL COMUNE DI NEI COMUNI DI MONTECCHIO EMILIA E SANT'ILARIO D'ENZA (RE), PROPOSTO DA NB7 S.R.L. alla voce VALUTAZIONI:

*..."in coerenza con i pareri espressi dalla Provincia di Reggio Emilia e dal Comune di Montecchio Emilia, si evidenzia che la previsione "bacino di accumulo a basso impatto ambientale" è indicata come una delle misure di cui al comma 2 lett b. dell'art. 85 -Misure per la tutela quantitativa della risorsa idrica del PTCP della Provincia di Reggio Emilia, che più in generale ha l'obiettivo di assicurare gli usi sostenibili e durevoli delle risorse idriche e l'equilibrio del bilancio idrico, in ottemperanza a quanto richiesto dal D.Lgs 152/2006, contenuto nel Titolo IV delle norme del PTA della*



Regione Emilia Romagna. In particolare, i bacini di accumulo a basso impatto ambientale hanno lo scopo di compensare e mitigare gli effetti del deficit idrico indotto dall'applicazione del DMV per i corpi idrici nonché il deficit sulla falda, e di incrementare la disponibilità idrica a fini irrigui e plurimi;...  
Mantenere l'ipotesi di un bacino idrico potrebbe essere una risorsa per la Val d'Enza.

#### **4) Utilizzo di materiale di recupero "fresato"**

Nella Relazione Illustrativa a pag. 26 si afferma:

*"Alla luce di quanto sovraesposto, l'attuale stato della pianificazione garantisce un'autonomia massima di pochi anni per soddisfare i futuri fabbisogni, dopodiché, in assenza di una Variante al PAE, si arriverebbe a una situazione in cui, in Comune di Montecchio Emilia ma anche nel settore occidentale della pianura reggiana, una domanda di inerti che, ragionevolmente, dovrebbe mantenersi costante, si scontrerebbe con un'offerta, pressoché, azzerata.*

*D'altronde, tale differenza tra domanda e offerta non potrebbe certo essere colmata ammettendo un consistente, quanto auspicabile, aumento delle attività di riutilizzo dei rifiuti da costruzione e demolizione che oggi interessano solo una percentuale inferiore al 10% della produzione complessiva. È, infatti, noto che gli impianti autorizzati non riescono a recuperare i massimi quantitativi annui loro consentiti per la scarsità di rottami da demolizione presenti sul mercato."*

Se questa affermazione sembra confermata anche dal Report Cave 2025 di Legambiente riportiamo invece quanto dichiarato dal dott. Ravaioli (ingegnere del SITEB – Associazione Strade Italiane e Bitumi) sul sito Siteb riguardo all'utilizzo del "fresato" in un comunicato del 18.01.2024: *"Prosegue la crescita delle attività di riciclo delle strade, grazie all'impiego del fresato d'asfalto (materiale ottenuto dalla rimozione delle pavimentazioni stradali) che consolida in Italia un tasso di recupero al 60%. Grazie a queste attività lo scorso anno si è evitato di utilizzare 10 milioni di tonnellate di inerti e oltre 420mila tonnellate di bitume. Si assottiglia il gap rispetto agli altri Paesi europei che in media recuperano circa il 68% del fresato."*

Si sollecita l'Amministrazione a "fare pressione" su Emiliana Conglomerati affinché si impegni ad un maggiore uso di "fresato" anche perché come confermato dallo stesso ing. Ravaioli e dal dott. Davoli nella conferenza del 19.05.21 questo materiale di recupero rientra nel ciclo di lavorazione di Emiliana Conglomerati nell'impianto della Barcaccia ed è la causa principale delle "emanazioni odorogene" che ciclicamente rendono sgradevole l'aria di Montecchio.

#### **5) Modalità di Coltivazione**

Si chiede che la modalità di coltivazione avvenga come previsto dalle NTA del PIAE Variazione generale 2002 Allegato 1 NTA-Tipo per i PAE all'art. 14 PROGRAMMAZIONE PER FASI SUCCESSIVE E CONSEGUENTI.

Quindi che vengano prima coltivate e ripristinate le cave ancora attive nel Polo Spalletti come risulta nella Relazione illustrativa pag. 27/28 punto 5:

- Cava Spalletti 3, di, all'interno della sottozona S.1.a Nord, autorizzata per un volume di 342'852 m3 e con un volume residuo da estrarre, al 30/11/2024 pari a 254'340 m3
- Cava Lorenzana 1, di EMILIANA CONGLOMERATI S.p.A., all'interno della sottozona S.3, autorizzata per un volume di 1'010'080 m3, con atto n° 2565/2017, poi ridotto a un volume, interamente scavato, di 689'360 m3 (cfr. Prot. del Comune di Montecchio n. 2498 e 20/02/2020), soggetta a collaudo parziale (solo morfologico) Prot.0009065 del 30/06/2023
- Cava Lorenzana 2, di EMILIANA CONGLOMERATI S.p.A., all'interno della sottozona S.3, autorizzata per un volume di 160'310 m3, con atto Prot. n° 3541/2025, interamente da scavare.

#### **6) Impatto ambientale dei trasporti**

Dal rapporto ambientale Valsat a pag.3 Premesse

*"Come più esaurientemente descritto nel capitolo 4, la necessità di modificare la pianificazione vigente, a 17 anni dall'approvazione dell'ultima Variante Generale al PAE e a 21 anni dall'approvazione dell'ultima Variante Generale al PIAE, deriva, principalmente, dal fatto di aver constatato che una grande percentuale dei quantitativi residui individuati negli attuali Poli, posti sia all'interno del Comune che nel Bacino Enza, nel breve e medio termine, non potranno essere estratti. Conseguentemente, non sarebbero coperti i fabbisogni di inerti, da destinare tanto alle previste opere pubbliche quanto all'impianto di lavorazione e trasformazione, a meno di non reperirli in altri Bacini della Provincia o, addirittura, in territorio extraprovinciale o extraregionale, con conseguente impatto ambientale ed economico.*

*In conclusione, risulta evidente che lo scenario sopradescritto prefigurerebbe un repentino decremento delle disponibilità di materia alla scala di bacino estrattivo e, in particolare per l'industria edilizia, renderà inevitabile il reperimento del proprio fabbisogno di inerti in altri settori della Provincia o in territorio extraprovinciale-regionale. Conseguentemente, l'aumento delle percorrenze dei mezzi merci porterà a un'amplificazione degli effetti negativi generati sia in termine di impatti clima atmosferici e acustici che per il conseguente aumento dei costi monetari."*

A fronte di quanto sopra affermato si fa notare che Emiliana Conglomerati, fermo restando le eventuali opere pubbliche sul territorio, non ha nessun vincolo di vendita/uso degli inerti nel territorio di Montecchio o nel Bacino Enza. Quindi nessuno può escludere che gli inerti e gli altri prodotti della lavorazione possano essere trasportati in territori extraprovinciali o extraregionali con conseguente aumento delle percorrenze dei mezzi e relativo impatto ambientale e acustico.



*Aeronautica Militare*  
*Comando Squadra Aerea - 1<sup>a</sup> Regione Aerea*

P.d.C. Dott.ssa Campanella-02/73905532

**PROVINCIA DI MONTECCHIO EMILIA**

**OGGETTO:** *Prat. 2106/2025/CS: DISCIPLINA REGIONALE SULLA TUTELA E L'USO DEL TERRITORIO ASSUNZIONE DI VARIANTE AL PIANO DELLE ATTIVITA' ESTRATTIVE (PAE) IN VARIANTE AL PIANO INFRAREGIONALE DELLE ATTIVITA' ESTRATTIVE NEL COMUNE DI MONTECCHIO EMILIA – Conferenza dei Servizi.*

e, per conoscenza:

COMANDO LOGISTICO – Serv. Infrastrutture - V. le Università, 4 – 00185

ROMA

Riferimento: Foglio N° 0013851 datato 11/09/2025.

1. *L'intervento in epigrafe, quale descritto nella documentazione pervenuta con il foglio in riferimento, non interferisce né con sedimi/infrastrutture intestati a questa Forza Armata né con Servitù prediali o Militari (D.Lgs. 66/2010 art. 320 e segg.) a loro servizio.*
2. *Pertanto Nulla Osta relativamente ai soli aspetti demaniali di interesse di questa F.A. all'esecuzione dell'intervento di cui sopra.*

*d'ordine*  
**IL CAPO REPARTO f.f.**  
**SERVIZI TERRITORIALI E DI PRESIDIO**  
*(Gen. B. Luca BAIONE)*

<b>E</b>
COMUNE DI MONTECCHIO EMILIA
COPIA CONFORME ALL'ORIGINALE DIGITALE
Protocollo N. 0017822/2025 del 17/11/2025
Firmatario: LUCA BAIONE